

Compte-rendu de la Commission de la Stratégie Internationale Jeudi 11 mai 2023

Etaient en présentiel : Laurent Bourdier, Florence Degomme, Vincent Riffaud, Marie Dignement-Lascours, Jérémie Jost, Laurent Billonnet, Estelle Epinoux, Romain Lucas, Agnès Germot, Emmanuelle Nys, Stéphane Mandigout,

Etaient en visio : Céline Meslier, Yann Brenner, Claire Chasseau, Emeline Fumey, Anna Mauroux

Etaient excusés : Marion Leger, Moulay Barkatou, Bruno Mazières, Bertrand Liagre, Gauthier Casteran, Rachida Zerrouki, Samir Adly



Ordre du jour

- ☐ Résultats des 2 AAPs (PIA Interfaces et PEA Bénin).
- ☐ Point à date sur le développement des outils de tronc commun de la rentrée
- ☐ Retour sur la soirée des publics internationaux du 6 avril 2023
- ☐ Bourses pour étudiants entrants
- ☐ Logements : Convention CROUS
- ☐ Campagne de renouvellement des titres de séjour étudiant
- ☐ Nouveau règlement d'intervention de la Région
- ☐ Bilan intermédiaire des mobilités Erasmus
- ☐ Versement de l'AMI à "taux plein"
- ☐ Point sur la réalisation des mobilités du personnel
- ☐ Point sur les retours de mission
- ☐ Problématique de mise en œuvre de Mobility Online et d'Erasmus Without Paper
- ☐ Point sur les droits différenciés
- ☐ Réflexion à propos d'une potentielle évolution de l'AOI
- ☐ Réflexion sur la question des classements internationaux



Résultats des 2 AAPs (PIA Interfaces et PEA Bénin)

PIA (Programme Investissement Avenir) ASDESR « Accélération des stratégies de développement d'enseignement supérieur et de recherche »

INTERFACES (Internationaliser le territoire grâce à l'accompagnement aux projets européens et internationaux) – ID

- INTERFACES = 1 des 44 lauréats de l'AAP PIA ASDESR
(14 projets portant uniquement sur les financements européens)
- Subvention totale = 2 416 181€
- Début du projet : 1^{er} septembre 2023
- Durée du projet = 10 ans
- 2 grandes phases =
 - ❖ Années 1 à 3 = Financement MESR/ANR à 100% des dépenses RH + 20% de frais généraux>> Evaluation intermédiaire des recrutements et indicateurs <<
 - ❖ Années 4 à 10 = Financements MESR/ANR dégressifs contre pérennisation du dispositif
- 8 recrutements à profils de compétences prédéterminés, en contrats de projets, au Pôle International
- Montée en compétences de l'accompagnement projets dans les 18-24 mois à venir, (veille, sensibilisation, montage, pilotage et valorisation)
- Développement d'un réseau INTERFACES de partenaires territoriaux
- Contreparties =
 - ❖ Augmentation du volume de financements européens (x 6 en 10 ans)
 - ❖ Prélèvements sur financements européens fléchés + prestations extérieures facturées vers la pérennisation du dispositif

INTERFACES – Stratégie UNILIM pour le projet

UN DEFI :

Donner une nouvelle dimension à l'activité de projets internationaux pour faire de l'Université de Limoges un acteur **moteur de l'internationalisation du territoire**



Redimensionner le service



1- Proposer une offre d'appui attractive et compétitive

En 3 phases à 3 ans, 5 ans & 8-10 ans :



Avoir renforcé et élargi les compétences de la Cellule d'Appui aux Projets

1 Etape 1 – D'ici à 3 ans



Avoir accru le nombre et le volume de financements européens, ainsi que la visibilité des expertises UNILIM à l'international et celle de la CAP sur le territoire

2 Etape 2 – D'ici à 5 ans



Avoir mis en place un modèle pérenne de conseils et d'accompagnement au montage / pilotage de projets ouvert sur le territoire limousin

3 Etape 3 – D'ici à 8-10 ans



2- Mettre l'accompagnement aux projets internationaux au service du territoire



Réseau INTERFACES

INTERFACES – Les profils RH demandés et la chronologie des recrutements

- RECRUTEMENTS ET PERENNISATION de nouvelles compétences pour accompagner le dépôt de projets européens.
- REDYNAMISATION ET ELARGISSEMENT du réseau d'acteurs internationaux CAP existant avec ouverture aux extérieurs
- EXPERTISE d'accompagnement ouverte sur le territoire.

Budget 2 416 181€ – 8 recrutements – Rattachement Pôle International

- **7 Profils de chargés de projets avec des compétences avérées dans l'un des domaines ci-dessous :**

1. Gestion des données de recherche, Sciences Ouvertes, Bibliométrie (T4-2023)
2. Communication, Dissémination (T1/2-2024)
3. Co-diplomation et Démarche Assurance Qualité (T3/4-2024)
4. RH internationales, Campagnes de recrutement MSCA (T1/2-2025)
5. Montages budgétaires et gestions financières optimisées (T1/2-2025)
6. Développement durable et Responsabilité sociétale – DDRS (T3/4-2025)
7. Aspects juridiques et éthiques (T3/4-2025)

- **1 chargé d'affaires** (Prospection clients / partenaires projets - Développement offre de prestations externes) (T1/2-2024)
- **Mission de coordination et animation du réseau INTERFACES prévue**

INTERFACES – Les partenariats

COORDINATEUR

- Université de Limoges ➤ **bénéficiaire unique de la subvention**
- **Implication de différents acteurs internes:**
 - Pôle International
 - Réseau de la Cellule d'Appui aux Projets (*lien avec le Pôle Recherche*)
 - Outils de promotion et de transfert bientôt réunis dans le Centre Fédératif interdisciplinaire CAPs'UL (*AVRUL, Fondation partenariale, COdeMAKER et PEPITE*).

PARTENAIRES

INSERM	Région Nouvelle-Aquitaine
Limoges Métropole	Pôle européen de la Céramique
Pôle Alpha-RLH	Gérontopôle
ENSA	CHU
CNRS	IRD
INRAE	

Tour de table :

- Emmanuelle Nys : une évaluation en cours de projet est-elle prévue ?
 - oui au bout de 3 ans pour déclencher une autre partie des fonds.
- Emmanuelle Nys propose qu'une communication soit faite au niveau de la communauté Unilim pour un partage d'expérience – des actions de sensibilisation sont prévues selon Marie Dignement (journée d'information pouvant faire intervenir des personnes extérieures).
- Emmanuelle Nys : quels sont les indicateurs prévus pour cette évaluation ?
 - Marie Dignement fournira si besoin les indicateurs.
- Estelle Epinoux : ces financements sont-ils prévus pour financer des mobilités ?
Non car pas la vocation du projet
- Céline Meslier félicite l'équipe pour le projet et souhaite savoir comment va se passer le recrutement des chargés de projet pour trouver de bons profils.
 - Laurent Bourdier précise que le niveau de rémunération sera attractif pour les futurs candidats, dans la moyenne haute, mais la concurrence sera probablement rude.
- Céline Meslier demande si une réflexion est en cours sur la structuration du Pôle International par rapport à l'accroissement prévu au niveau agents ?

- Laurent Bourdier précise qu'un agrandissement des bureaux du Pôle est prévu avec l'aménagement du rez-de-chaussée afin d'accueillir l'intégralité de la plateforme ingénierie.
- Céline Meslier souhaite connaître la projection sur les prélèvements ?
 - Marie Dignement précise qu'il y aura une augmentation graduelle sur les prélèvements afin d'arriver en phase 3 à 8 % du chiffre d'affaires du nombre de projets européens remportés.
- Stéphane Mandigout demande à ce que le Pôle communique sur le recrutement des 8 personnes supplémentaires affectées au Pôle International.
 - Laurent Bourdier précise qu'une communication est prévue de façon répétitive à savoir en CSI puis en Commission recherche le 15 mai. Des échéances seront prévues pour les recrutements.
- Stéphane Mandigout rappelle qu'Unilim a répondu au PIA4 + au projet d'Alliance Européenne et est en attente des résultats. Quid au niveau organisationnel si elle décroche ces projets ?
 - Laurent Bourdier confirme qu'il faudra mettre en place des synergies et la cellule projets renforcée sera une plus-value pour les enseignants chercheurs qui déposeront de futurs projets.

INSPIRE-UAC

Projet de Partenariat avec l'enseignement Supérieur
Africain financé par l'AFD géré par l'ANR

Bénin et sa région : Projet à vocation **régionale**



université ouverte
source de réussites

 Université
de Limoges

Présentation faite par Jérémie Jost

Lauréats

70 établissements d'enseignement supérieur
30 candidatures en phases 2
8 lauréats retenus, 5 pays africains (RDC, Sénégal x2, Ethiopie, Bénin x3, Madagascar)

Comité de pilotage : MEAE, MESR, Ministère de l'Agriculture, Ministère de la Santé, AFD, conférences d'établissements - France Universités, CDEFI, CGE - et opérateurs ANR et Campus France

INSPIRE-UAC : Innovation Santé
Publique Internationale Recherche
Enseignement - Université
d'Abomey Calavi
*Projet à vocation de rayonnement
régional*

Pierre-Marie PREUX
Université de Limoges

Bénin
Université d'Abomey Calavi

Partenaires du projet



1 Université

Au Bénin

- Université d'Abomey-Calavi



2 Universités+
1 organisation

En France

- L'Université de Limoges (UNILIM) coordinatrice du projet
- L'Université de Paris-cité (UP-cité)
- L'Institut de Recherche pour le Développement (IRD) > non bénéficiaire

Une participation des équipes d'enseignants-chercheurs et
Un appui administratif de tous les services de ces institutions

Plan National de Développement du Bénin
Programme d'actions du gouvernement du Bénin
Convention partenariale France – Bénin

Choix de la thématique par l'UAC



Objectifs, résultats attendus et points d'attention

Objectif principal : structurer la filière Santé-Publique au Bénin à l'UAC

Résultats attendus :

- 1 offre de formation attractive en **LMD** ciblée sur les besoins du monde socio-économique
- 5 parcours de Master de santé publique dont **1 Master international One-Health**
- **1 centre d'excellence** de formation-recherche **sous régional pour l'Afrique de l'Ouest**
- 1 chaîne de valorisation de la recherche et de l'innovation incluant **1 incubateur**
- **1 campus virtuel numérique**

Points d'attention :

Débouchés
professionnels

Equité
et accessibilité

Pérennisation



STRUCTURE DU PROJET ET REPARTITION DES ROLES

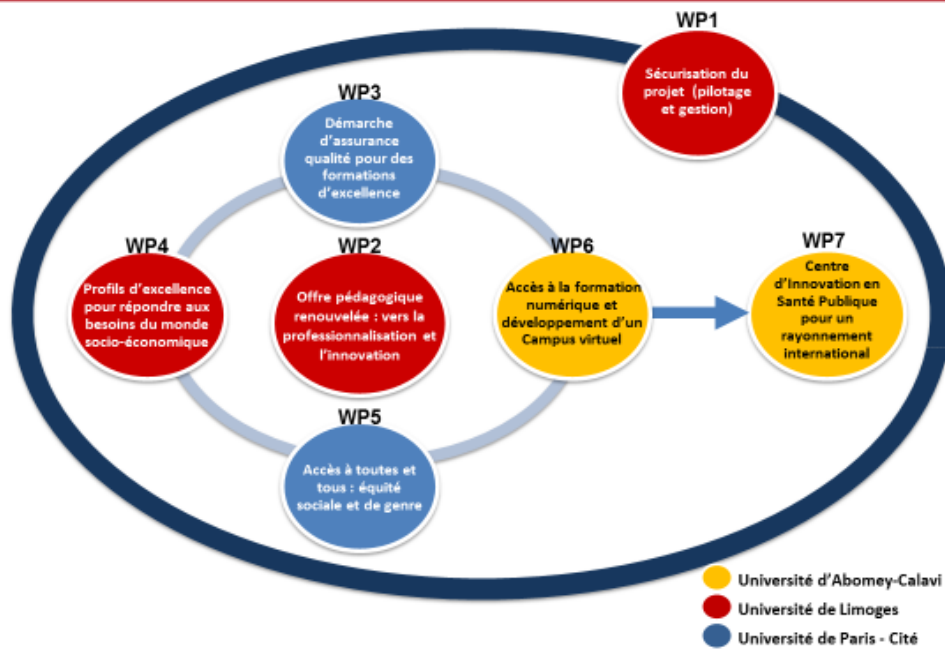

Evolution prévue des formations

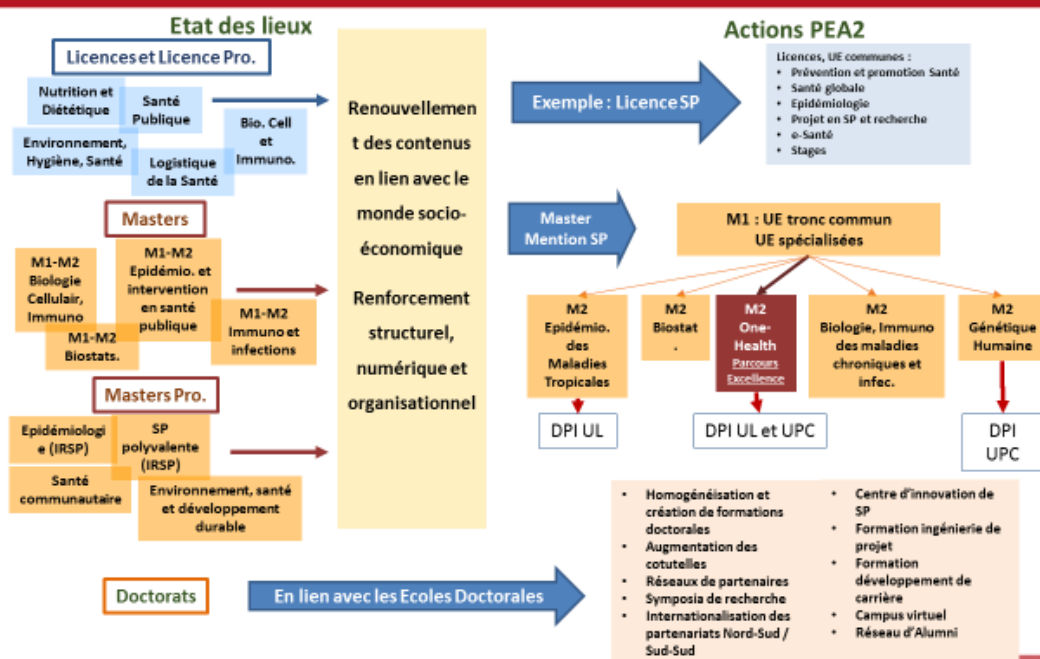

Tour de table :

- Félicitations à l'équipe pour tout le travail accompli dans la réussite de ce projet (déception en 2022 car le projet n'avait pas été retenu mais réussite en 2023).
- Activités principalement au Bénin.
- Cette zone géographique ayant été identifiée comme prioritaire dans la stratégie internationale de l'établissement a été un plus dans la réussite du projet.
- Rayonnement au niveau santé (Faculté de Médecine mais également les composantes qui incluent la santé).

- Stéphane Mandigout précise que l'ILFOMER a aussi une coopération en cours avec Parakou au Bénin et qu'il recherche des financements pour son projet : Jérémie Jost lui conseille de se renseigner pour le prochain dépôt du programme d'Appui au Développement de l'Enseignement Supérieur Français en Afrique (ADESFA). Prévoir une réunion de travail (Ilfomer - Jérémie Jost - Pierre-Marie Preux).
 - Marie Dignement précise que le budget serait de 120000 à 150000 euros pour démarrer un projet sur 2 ans.
 - Parakou est partenaire associé d'ADESFA.

Point à date sur le développement des outils de tronc commun de la rentrée

Rappel sur les outils de tronc commun mis à disposition des composantes

Pour rappel, les outils suivants sont en cours de production :

- Présentation animée des services de l'université :
= format vidéo en français sous-titré en anglais
- Guide d'accueil des publics internationaux :
= format papier + format électronique => disponibles en français ET en anglais
- Animation pédagogique + guide « Venir Vivre et Etudier en France : entre choc culturel et opportunité »
Objectif : rassurer et accompagner nos étudiants internationaux sur la notion de choc culturel + valoriser l'interculturalité
= format vidéo en français sous-titré en anglais + format papier => disponibles en français ET en anglais

Important :

Bien s'assurer que les étudiants internationaux des sites de proximité se verront cascader ces outils de tronc commun le 21 septembre prochain

Guide guides d'accueil : volumes d'impression à prévoir (version française + anglaise)

Volumes à imprimer => vos besoins :

Vous avez reçu un tableau à nous retourner complété pour chacune de vos composantes

Sachant qu'un volume global de 600 exemplaires a été estimé sur la base de la dernière extraction de la cellule pilotage (incluant le nombre total d'étudiants internationaux dont le nombre d'étudiants internationaux primo entrants)

VOLUMES A PRODUIRE PAR COMPOSANTE :	Nombre d'étudiants primo-entrants recensés par la cellule pilotage en 2023 pour information	Guide d'accueil des publics internationaux		Guide « Venir Vivre et Etudier en France : entre choc culturel et opportunité »	
		VERSION FRANCAISE	VERSION ANGLAISE	VERSION FRANCAISE	VERSION ANGLAISE
x	x	x	x	x	x
x	x	x	x	x	x
x	x	x	x	x	x
x	x	x	x	x	x
x	x	x	x	x	x

Animation pédagogique : informations pratiques

Outil en cours de développement

=> Pour votre information :

- Cette animation pédagogique comportera plusieurs parties qui suivront une trame sous forme de séquences illustrant le parcours d'un étudiant international à UNILIM (vidéos).
- Afin de rendre ce moment vivant :
Des questionnaires interactifs animés seront intégrées à cette dernière pour amener nos étudiants à interagir en temps réel sur des thématiques spécifiques, soit oralement, soit sous forme de Whooclap en flashant un QR code pour ceux qui

disposeront d'un smartphone (application de vote en ligne basée sur un système de question/réponse).

—

Souhait de nos collègues du Pôle Formation de participer à la journée d'accueil des composantes du 21 sept prochain => FST, FLSH, FDSE

- Pouvez-vous vous rapprocher **d'Anne-Sophie MACHARINOW** (Cheffe de projet Form'UL et Responsable du Service Universitaire de Pédagogie) lorsque vous aurez arrêté votre planning afin de lui communiquer les horaires et lieu de cette journée au sein de votre composante ?

Bilan quantitatif

Chiffres clés :

160 participants au total sur 223 inscrits dont :

- 120 étudiants (dont certains sont venus seuls à cet évènement)
- 21 doctorants
- 19 invités : correspondants RRI, Pôle, Doyens/Directeurs, équipe présidentielle
- **0 étudiants des sites de proximité: 2 inscrits initialement ont annulé (stage + maladie)**

Bilan du service de navettes :

Environ $\frac{3}{4}$ de nos étudiants ont profité de ce service

Bilan qualitatif

- Des retours extrêmement positifs de l'ensemble des participants le jour de l'évènement
=> *un questionnaire de satisfaction leur a été adressé*
- Evènement reconduit en 2024 (16 février)

50 pays représentés :

<input checked="" type="checkbox"/> Afghanistan / Afghanistan	<input checked="" type="checkbox"/> Italie / Italy
<input checked="" type="checkbox"/> Albanie / Albania	<input checked="" type="checkbox"/> Jamahiriya Arabe Libyenne / Libyan Arab Jamahiriya
<input checked="" type="checkbox"/> Algérie / Algeria	<input checked="" type="checkbox"/> Liban / Lebanon
<input checked="" type="checkbox"/> Autriche / Austria	<input checked="" type="checkbox"/> Madagascar / Madagascar
<input checked="" type="checkbox"/> Bénin / Benin	<input checked="" type="checkbox"/> Malaisie / Malaysia
<input checked="" type="checkbox"/> Bolivie / Bolivia	<input checked="" type="checkbox"/> Maroc / Morocco
<input checked="" type="checkbox"/> Brésil / Brazil	<input checked="" type="checkbox"/> Mexique / Mexico
<input checked="" type="checkbox"/> Bulgarie / Bulgaria	<input checked="" type="checkbox"/> Moldavie/Moldavia
<input checked="" type="checkbox"/> Burundi / Burundi	<input checked="" type="checkbox"/> Nigéria / Nigeria
<input checked="" type="checkbox"/> Cameroun / Cameroon	<input checked="" type="checkbox"/> Pakistan / Pakistan
<input checked="" type="checkbox"/> Chili / Chile	<input checked="" type="checkbox"/> Pologne / Poland
<input checked="" type="checkbox"/> Chine / China	<input checked="" type="checkbox"/> République Arabe Syrienne / Syrian Arab Republic
<input checked="" type="checkbox"/> Colombie / Colombia	<input checked="" type="checkbox"/> République de Corée / Republic of Korea
<input checked="" type="checkbox"/> Comores / Comoros	<input checked="" type="checkbox"/> République du Congo / Republic of the Congo
<input checked="" type="checkbox"/> Côte d'Ivoire / Côte d'Ivoire	<input checked="" type="checkbox"/> République Islamique d'Iran / Islamic Republic of Iran
<input checked="" type="checkbox"/> Espagne / Spain	<input checked="" type="checkbox"/> République Tchèque / Czech Republic
<input checked="" type="checkbox"/> États-Unis / United States	<input checked="" type="checkbox"/> Roumanie / Romania
<input checked="" type="checkbox"/> Éthiopie / Ethiopia	<input checked="" type="checkbox"/> Rwanda / Rwanda
<input checked="" type="checkbox"/> Fédération de Russie / Russian Federation	<input checked="" type="checkbox"/> Sénégal / Senegal
<input checked="" type="checkbox"/> France / France	<input checked="" type="checkbox"/> Thaïlande / Thailand
<input checked="" type="checkbox"/> Gabon / Gabon	<input checked="" type="checkbox"/> Togo / Togo
<input checked="" type="checkbox"/> Grèce / Greece	<input checked="" type="checkbox"/> Tunisie / Tunisia
<input checked="" type="checkbox"/> Haïti / Haiti	<input checked="" type="checkbox"/> Turquie / Turkey
<input checked="" type="checkbox"/> Hongrie / Hungary	<input checked="" type="checkbox"/> Ukraine / Ukraine
<input checked="" type="checkbox"/> Inde / India	<input checked="" type="checkbox"/> Venezuela / Venezuela

Quelques souvenirs...



Cette soirée a été un moment de partage et de convivialité.

Une vidéo est en cours de finalisation et sera transmise aux composantes puis mise sur les différents supports de communication.

Les étudiants internationaux étaient ravis de la soirée qui leur a permis de rencontrer des étudiants de même nationalités issus d'autres composantes.

La prochaine soirée aura lieu le 16 février 2024.

Bourses pour étudiants entrants
Campagne de bourses - Région NA pour étudiants en Master 2

Il s'agit d'une campagne annuelle coordonnée en interne par le BAI, en lien avec les correspondants RI et les enseignants

- 10 dossiers déposés en février 2023 auprès de la Région.
- Certains sont inéligibles => la Russie ne fait pas partie des pays membres de droit de l'OIF ni des zones de coopération Région Nouvelle-Aquitaine. Ils pourront être financés par la MIC.
- Les bourses Région sont de 6000 euros.

La commission permanente du 9 mai validera les lauréats.

En off => entre 6 et 7 lauréats

Les confirmations seront envoyées aux intéressés + enseignants et RI courant mai 2023.

Programme Eiffel 2023/2024 – Résultats

Campagne annuelle coordonnée en interne par le BAI, en lien avec correspondants RI et enseignants

- 4 dossiers déposés en janvier 2023 sur la plateforme dédiée
 - 1 doctorat
 - 3 masters

1 lauréat pour la FST - étudiant béninois - Master Sciences de l'eau



Résultat plutôt positif même si un seul lauréat au final car programme d'excellence très concurrentiel.

Prochaine campagne le 30 octobre 2023, communication à venir à la rentrée prochaine.

Tour de table :

Emmanuelle NYS précise qu'il serait bien de mobiliser l'expérience des collègues concernés par le recrutement très complexe de ces boursiers Eiffel afin d'avoir un retour d'expérience de leur part.

Boursiers du Gouvernement Français (BGF)

Etudiants lauréats de programme de bourses de leur pays d'origine en lien avec les Ambassades de France

A ce jour difficulté pour les identifier au sein d'Unilim car pas de listing officiel remis par Campus France qui coordonne. Laurent Bourdier a fait la remarque à son correspondant de Campus France : une réflexion est en cours en interne pour informer les établissements concernés par ces boursiers.

Logements : Convention CROUS

La convention est signée depuis 2005, excellente relation avec le CROUS qui est un véritable partenaire avec des interlocuteurs à l'écoute.

Entre 250 et 300 étudiants sont logés chaque année via cette convention.

Rappel des profils des bénéficiaires :

- Etudiants accueillis dans le cadre d'échanges, double diplôme, doctorat...
- Étudiants admis en DU passerelle FLE

De plus en plus d'impayés => dettes transmises au BAI . Le Pôle International a prévu un budget de 10000 € pour couvrir ces frais. Le montant des années précédentes était de 3000-4000 € donc forte hausse.

- La mise en place des droits différenciés a probablement un impact également sur ces impayés.
- Un mail sera envoyé aux composantes concernées par ces impayés.
- Difficulté de récupérer ces impayés quand les étudiants sont déjà partis avec le risque qu'ils recommencent dans un autre Crous.

Une réflexion est en cours quant à l'évolution de cette convention (échéance 2024) => nombre d'années de cautionnement à limiter dans la convention ? Seulement la première année ?

Campagne de renouvellement des titres de séjour étudiant

Quelques rappels

- Procédure entièrement dématérialisée : <https://administration-etrangers-en-france.interieur.gouv.fr/particuliers/#/>
- Mêmes règles pour les titres étudiants et les passeport talents : déposer en ligne 2 mois avant la date d'expiration
- Des autorisations provisoires de séjour sont fournies aux usagers leur permettant de conserver leurs droits à voyager.
- Le BAI accompagne les étudiants/doctorants pour ces process, en lien avec le bureau de l'immigration de la Préfecture.
- Le BAI n'apporte pas d'appui aux étudiants qui reçoivent une OQTF mais peut apporter un premier niveau d'informations et les guider dans la procédure.
- Une communication sera faite aux étudiants pour quelques rappels.

Nouveau règlement d'intervention de la Région

Programme régional de mobilité internationale

	STAGES (VOLET 2)	SEJOURS ETUDES (VOLET 3)
Enveloppe	Enveloppe maximale : 3 600 € (non boursiers) et 4 500 € (boursiers) pour l'ensemble du parcours de formation, jusqu'au niveau Master2 inclus	
Public et niveau	Etudiant, apprenti, stagiaire form. pro. inscrit dans établissement enseignement ou de formation en N-A reconnu et habilité par l'état à délivrer des diplômes (ou par la région NA pour les formations sanitaires et sociales). Le diplôme préparé doit être reconnu par l'Etat au titre d'une formation diplômante enregistrée au RNCP	
Conditions d'éligibilité	<ul style="list-style-type: none"> • Stage professionnel à l'étranger conventionné ET correspondant à une mise en situation professionnelle dans une seule structure d'accueil. • Pas d'indemnisation mensuelle nette > 700€ 	<ul style="list-style-type: none"> • Séjour d'études à l'étranger dans un seul établissement ET validant pour le diplôme préparé (doit faire l'objet d'un contrat d'études ou de formation).
	<ul style="list-style-type: none"> • Projet validé par établissement en N-A - <u>Sont inéligibles les mobilités des étudiants domiciliés hors N-A inscrits dans des formations à distance</u> • Plafond de revenus demandeur (ou du foyer fiscal auquel il est rattaché) fixé à 50 000€ (revenu fiscal de référence, pondéré par les points de charge) 	
Destination	Hors du territoire français et territoire, département, région ou collectivité d'outre-mer / Hors pays d'origine pour les demandeurs de nationalité étrangère	
Durée de la mobilité	2 semaines consécutives minimum	8 semaines consécutives minimum
	Plafond de financement par année académique : 26 semaines max.	
Montant de l'aide	<ul style="list-style-type: none"> . 80 € par semaine complète pour les non-boursiers . 100 € par semaine complète pour les boursiers + bonus inclusion (si RFR <30 000 €) : 100 €/sem. pour les non-boursiers, 110 €/sem. pour les boursiers * Etudiants en situation de handicap : prise en charge frais supplémentaires (hors frais de taxi indiv) maxi 1 000 € / stage ou séjour 	
Conditions de cumul	Pas de cumul possible avec une autre aide régionale NA, l'AMI ou ERASMUS+	
Versement	En 2 fois au bénéficiaire : . avance à la signature de l'arrêté et après réception de l'attestation d'arrivée + justificatif de transport aller, . solde sur présentation de l'attestation fin stage/séjour signée par la structure d'accueil + établissement + justificatif de transport retour	
Dépôt	Par internet sur Mes Démarche en Nouvelle-Aquitaine avant le début du stage/séjour - ajout des pièces manquantes dans un délai de 2 mois après la date de début	
Pièces à joindre au dossier	<ul style="list-style-type: none"> • CV • CNI ou passeport, carte séjour pour ressortissants étrangers, en cours de validité • Attestation définitive d'attribution de bourses sur critères sociaux • Dernier avis impôt du demandeur ou du foyer fiscal de rattachement 	<ul style="list-style-type: none"> • RIB du demandeur • Convention de stage / Contrat d'études, de formation ou similaire signé-e • Justificatifs de scolarité des frères/soeurs du demandeur étudiant dans l'E.S. • Carte d'invalidité, le cas échéant
Entrée en vigueur	Avril 2023 et année académique 2023/2024 pour les conditions surlignées	

Rappel : Lors de la co-instruction, les établissements s'engagent à vérifier :

- . les dossiers déposés par leurs apprenants sur MDNA régulièrement et les co-instruire dès que possible
- . que le diplôme préparé par l'apprenant est bien éligible
- . qu'il n'y a pas de cumul avec l'aide ERASMUS+ ou l'aide à la mobilité internationale de l'Enseignement Supérieur et de la Recherche (AMI)
- . que l'année académique, les dates et la destination indiquées sont correctes et à prévenir le service instructeur de la Région en cas d'annulation/modification de la mobilité.

Changement le plus significatif : la durée maximale de mobilité financée est ramenée à 26 semaines. Cela aura un impact sur les mobilités d'études d'une année universitaire complète pour lesquelles l'aide régionale sera moins avantageuse. Dorénavant, il sera difficile d'orienter certains séjours d'études européens vers ce dispositif pour alléger la charge sur le budget Erasmus+, comme cela se faisait jusqu'à présent.

Tour de table :

- Emmanuelle Nys souhaite savoir comment la Région finance les territoires en valeur absolue : y a-t-il des établissements plus bénéficiaires que d'autres ?
- Vincent Riffaud précise qu'il n'y a pas de budget pré-attribué par établissement : les aides sont attribuées en application stricte du règlement d'intervention.

Bilan intermédiaire des mobilités Erasmus+

Séjours d'études 2022/2023



	PROJECTION			RÉALISÉ			dont supplément inclusion			financement Région	
	mobilités	mois	budget	mobilités	mois	budget	mobilités	mois	budget	mobilités	mois
ENSIL-ENSCI	56	321	98 100 €	67	370	113 487 €	2	14	3 508 €	2	9
FLSH	40	203	64 600 €	48	215	81 638 €	14	64	15 975 €	2	9
FDSE	24	183	52 300 €	26	219	61 388 €	2	18	4 583 €	3	23,5
IAE	13	105	29 100 €	6	39	9 358 €				1	5,5
IUT	14	90	27 800 €	13	88	26 921 €	1	10	2 467 €	2	9
FST	7	33	9 300 €	5	24,5	11 041 €	3	14	3 517 €		
Santé	6	31	8 800 €	4	41	12 350 €					
TOTAL	160	966	290 000 €	169	996,5	316 183 €	22	120	30 050 €	10	56

- 169 mobilités d'études réalisées (4 de plus qu'en 21/22) représentant un volume global de près de 1 000 mois (- 5% par rapport à 21/22)
- 159 étudiants allocataires pour 940,5 mois financés par Erasmus+ (97% du volume projeté)
- 22 « bonus inclusion » versés (13 % des mobilités), représentant 9,5% du budget total
- Le budget programmé est dépassé de 9 % :
 - il excède très légèrement la subvention disponible au titre du projet Erasmus+ 2022 (lignes SMS + OS = 315 670 €)
 - mais un certain nombre de mobilités de 22/23 pourront être financées par le projet 2021, dont la subvention a été réévaluée.



Séjours d'études 2022/2023

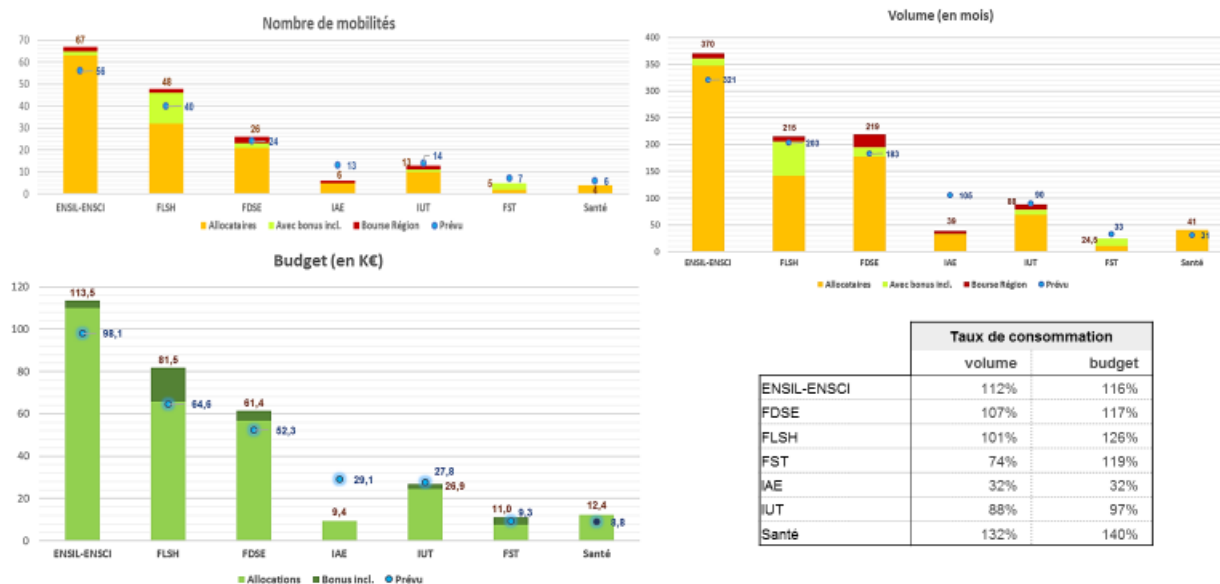

Séjours d'études : perspectives

- ❑ Si l'Université de Limoges est lauréate de l'appel à projet Erasmus+ d'Alliances d'universités européennes, une dotation - complémentaire au budget prévu dans le financement de l'Alliance - lui sera attribuée lui permettant de faire face à la hausse des demandes de mobilité que ne manquera pas d'entraîner l'obligation de mobilité internationale qui prévaut maintenant dans plusieurs filières (formations d'Ingénieurs, Parcours de Licence Préparatoire au Professorat des Ecoles (PPPE)...).
- ❑ Les modalités d'application du bonus inclusion Erasmus+ (en vigueur depuis 2021/2022) peuvent, dans certains cas, poser question quant à la pertinence des critères d'éligibilité → concertation à venir avec les RRI sur d'éventuelles évolutions dans la mise en œuvre du dispositif
- ❑ Séjours d'études Erasmus : dès que le montant de la dotation du projet 2023 sera connu, une séance de travail Pôle International / RRI est à prévoir pour élaborer conjointement la programmation (répartition du budget entre les composantes) pour 2023/2024.

Stages (gestion par consortium Région)



	PROJECTION		REALISÉ au 10/05/2023		Dossiers en cours
	mobilités	budget	mobilités	budget	
ENSIL-ENSCI	42	80 840 €	24	40 545 €	8
FLSH	20	48 605 €	5	9 263 €	1
FST	18	34 830 €	15	29 742 €	4
IUT	15	20 000 €	5	6 251 €	2
Santé	6	16 485 €	1	3 085 €	
FDSE	4	6 015 €			1
IAE	2	2 945 €			2
TOTAL	107	209 720 €	50	88 886 €	18

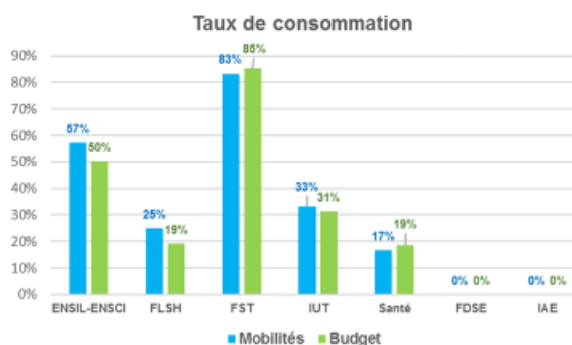

- **50 mobilités de stage** validées par la Région à ce jour = **47 % du volume** alloué à l'Université
- Ces mobilités représentent **42 % du budget** attribué à Unilim
- En ajoutant les dossiers en cours, on atteint **68 mobilités** (63,5% du volume attribué)

Budget géré par la Région, 209 720 € pour 107 dossiers : budget confortable qui ne sera probablement pas consommé en intégralité. Il faudra faire valoir auprès de la Région NA les nouvelles mobilités obligatoires pour l'ENSIL-ENSCI et l'INSPE pour obtenir un budget équivalent en 2023/2024.

Versement de l'AMI à "taux plein"

Aide à la mobilité internationale (étudiants boursiers sur critères sociaux)

Rappel des principes d'attribution :

- 400 € par mois effectif de mobilité (minimum : 2 mois soit 800 € ; maximum : 9 mois, soit 3 600 €)
- Quand l'aide vient en complément d'une allocation Erasmus+ : application d'une décote
 - mobilité \geq 2 mois \rightarrow 2 mensualités = 800 €
 - mobilité \geq 5 mois \rightarrow 3 mensualités = 1 200 €
 - mobilité \geq 7 mois \rightarrow 4 mensualités = 1 600 €

Sur cette base : les mobilités d'étudiants boursiers éligibles à l'AMI représentent en 2022/2023 un budget compris entre 140 000 à 150 000 €

Or, la dotation annuelle fournie par le Ministère est de 252 000 €.

\rightarrow passage au taux plein pour les mobilités Erasmus+ : budget entre 215 000 et 230 000 € pour 2022/2023

Point sur la réalisation des mobilités du personnel

Mobilité des personnels - année 2023

PARTICIPANTS	DATES	PAYS	ETABLISSEMENTS	OBJET
MOBILITES REALISEES				
Alan KEROMNES (ENSIL-ENSCI)	13/03 – 17/03	Allemagne	U. d'Erlangen	Staff week
Estelle EPINOUX, Didier TSALA EFFA (FLSH)	03/04 – 07/04	Turquie	U. d'Izmir	Enseignement + visite de partenaires
Elsa ALEXANDRE, Aurélie DOYEN, Christine MICHON (Pôle Formation)	24/04 – 05/05	Canada	U. de Montréal U. Laval	Formation + échange de bonnes pratiques
MOBILITES EN COURS				
Charlotte DEFEMME (FST)	08/05 – 12/05	Espagne	U. de Murcie	Staff week
MOBILITES EN PREPARATION				
Marine PERAUD (FDSE), Marie-Christine NOUHAUD (FLSH)	22/05 – 26/05	Rep. Tchèque Allemagne	U. of West Bohemia Pilsen OTH Amberg-Weiden	Staff week
Rémy BOULESTEIX (FST)	22/05 – 26/05	Irlande	U. de Limerick	Enseignement
Laurent BILLONNET, Isabelle VIEVILLE (ENSIL-ENSCI)	03/06 – 10/06	Roumanie	U. Polytechnique de Bucarest U. Technique de Génie Civil de Bucarest U. Polytechnique de Timisoara	Visite de partenaires + Staff week
Frédéric FABRE (FST)	05/06 – 09/06	Roumanie	U. Polytechnique de Timisoara	Staff week

Mobilités Erasmus+

 Recherche/publication des staff weeks : <http://staffmobility.eu/> **IMOTION**
Projet IMOTION (Integration and Promotion of Staff Training Courses at Universities across Europe)



Vincent Riffaud précise que d'autres mobilités envisagées d'ici la fin de l'année pourront encore être prises en charge à la rentrée prochaine, si elles sont éligibles au programme Erasmus+, en ayant recours au budget du projet 2023.

Pour information, un site recense les Staff Week : <http://staffmobility.eu/>.

Dans le cadre de l'Alliance Européenne, Unilim mettra 30 000 € dans le « pot commun » pour financer des mobilités de personnels (les collègues de la Maison des Langues sont intéressées par exemple pour déposer un projet), pour la recherche ou pour des responsables de formation.

Point sur les retours de mission

Laurent Bourdier a rendu visite à l'un des partenaires de l'Alliance européenne, l'Université de Calabre. Pour rappel, 9 partenaires dans l'Alliance : Université de Marbourg (Allemagne, coordinateur), Université Justus Liebig de Giessen (Allemagne), Université de Pristina (Kosovo), Université pontificale de Comillas (Espagne), Université de la Calabre (Italie), Université de Mostar (Bosnie-Herzégovine), Université de Bohême Occidentale, Pilsen (République Tchèque), Université Cukurova, Adana (Turquie) :

- cette Alliance commence à vivre : un AAP sera ouvert à partir du 25 mai.
Informations à venir.

Retour sur mission Maroc des collègues de la FST (Valérie Salon - Olivier Goumy) :

<https://filesender.renater.fr/?s=download&token=f1b8d184-6563-48e9-be20-546bec7148e2>

Retour sur mission d'Izmir (Turquie) d'Estelle Epinoux et Didier Tsala.

Faculté des Lettres & des Sciences Humaines



Izmir – Turquie = 4-7 avril 2023



UNIVERSITÉ / FACULTÉ DES LETTRES ET LANGUES

Fondée en 1982
Dokuz Eylül University (DEU)

69,661 étudiants
4,942 étudiants internationaux
18 facultés

Faculté des lettres et langues



ERASMUS TEACHING

- **L'Irlande, le cinéma et la littérature** (Séminaire de Master)
- **Filming the Emerald Island from a Dual Perspective** (Séminaire de Master)
- **La ville et ses images** (Séminaire de Master)
Département de sémiotique et littérature de l'Université d'Istanbul
Département de cinéma de l'Université CADI AYYAD (Marrakech)
- **Le vent se lève (2006) Ken Loach – Analyse historique, esthétique et sémiologique**
Conférence en duo (angliciste et sémioticien)
Département de sémiotique et littérature de l'Université d'Istanbul
Département de cinéma de l'Université CADI AYYAD (Marrakech)

PARTENARIAT

- * Réunion : **Vice-présidente de l'Université (Esra Bukouq Guzel)**
Directeur des RI de l'Université (Olgun Gicecek).
 - **Extension** de notre partenariat à d'autres composantes
 - **Stages**
- * Réunion : **Vices-doyennes (Mesdames Sibel Yesildere et Zekiye Özgür) de la Faculté des lettres et langues**
 - **Accueil** de Professeurs invités (1 semestre)
 - **Etendre** le partenariat à l'INSPE (mathématiques)

RECHERCHE

- **Avenant** avec l'Université **Caddy Ayyad** (Marrakech) Prof Bouhouhou
- **Montage d'un projet Bosphore** avec les collègues sémioticiens/ didacticiens et anglicistes de la Faculté des lettres et langues (cinémas turc et français)
- **Réunion avec le directeur de l'Institut Français – M. José-Maria Queiros**

Ce partenariat peut s'ouvrir à d'autres composantes qui peuvent contacter Estelle Epinoux pour être mis en relation avec les collègues d'Izmir.

Problématique de mise en œuvre de **Mobility Online** et d'Erasmus Without Paper



Problème d'avancement dans l'installation de l'outil **Mobility Online**, lequel a automatiquement des répercussions sur la mise en œuvre de la digitalisation des process Erasmus+.

Le contrat initialement passé avec le prestataire prévoyait l'hébergement de l'outil sur les serveurs de la DSI, ce qui n'était pas envisageable. La base de données a donc été transférée sur les serveurs du prestataire SOP, ce qui a pris plusieurs mois. Il était prévu initialement que les étudiants puissent commencer à s'enregistrer sur M-O à partir de janvier 2023 mais le paramétrage de l'application a pris du retard, s'ajoutant aux délais techniques exposés plus haut. Il est désormais envisagé une mise en service à compter de début 2024.

↳ Dans le prochain dialogue de gestion, il sera demandé le recrutement d'une personne en appui des missions de la plateforme Mobilité du Pôle – dont la gestion de l'outil.

Mobility Online doit à terme devenir l'outil unique de pilotage des mobilités entrantes et sortantes et des accords de partenariats à Unilim et permettre de répondre aux impératifs du passage à la digitalisation impulsé par l'Initiative Carte européenne étudiante (« Erasmus without paper »). Pour garantir une mise en œuvre efficace et complète, il va falloir étoffer l'équipe-projet : des relais dans les composantes devront être identifiés, ainsi qu'à la DSI et dans les autres services impliqués, afin qu'Unilim s'approprie pleinement l'outil.

Tour de table :

Emmanuelle Nys précise qu'à la FDSE, Marine Peraud et elle-même organisent un atelier « préparation à la mobilité » pour former les étudiants au montage d'un dossier de mobilité (« learning agreement », etc.) : très belle expérience qui porte ses fruits. Marine Peraud a droit à un complément de rémunération pour ces interventions qui ne font pas partie de ses missions habituelles.



Point sur les droits différenciés

Situation au 03 mai 2023 (chiffres communiqués par Sandrine Jarry, AC)

- Impayés paiement en 3 fois (dématérialisation) : 81 844,00€
 - Impayés échéancier demandé après le 30/09/2022 : 17 455,68€
- soit un total de 99299,68€

Que décide-t-on pour les étudiants n'ayant pas acquitté les droits au 30 juin ??? : non réinscription de ces étudiants ? question juridique et politique, rien n'est tranché à ce jour.

Discussions autour des questions de :

- Reconduction de la bourse pour les lauréats 2022/2023?
- Identification d'excellents candidats non lauréats en 2022/2023;
- Identification des nouveaux étudiants bénéficiaires pour 2023/2024;
- Enveloppe 2023/2024 par composante ?

Il est demandé aux composantes de faire remonter leurs propositions pour la réunion du 30 mai, **soit le 22 mai au plus tard.**

Pour rappel les questions d'ordre pédagogique doivent être réglées au niveau des scalarités et non au niveau de l'Agence Comptable et inversement.

Renvoyer vers Laurent Bourdier les étudiants qui signalent auprès de leur composante qu'ils ne peuvent pas payer les droits différenciés : certains étudiants ont vraiment fait le nécessaire pour les régler.

Tour de table :

Emmanuelle Nys rappelle que la règle en commission d'exonération dirigée par la Direction des Etudes est la suivante : si un étudiant n'a pas réglé ses droits d'inscription à la fin de l'année universitaire il n'obtiendra pas son diplôme.

Il faut donc définir un règlement intérieur commun à Unilim et définir des règles valables dans toutes les composantes : la décision sera prise en CA

Réflexion à propos d'une potentielle évolution de l'AOI

Une réflexion sera menée sur la refonte de l'AOI suite à son évolution :

- Il existe un certain sentiment « d'injustice » sur la répartition des fonds entre les groupes de travail (GT). Tenant compte de son historique, l'AOI présente un dispositif qui n'est plus forcément adapté à ce jour.
- Une réunion avec les 8 GT aura lieu au début de la prochaine année universitaire avec des propositions préparées par Laurent Bourdier et Vincent Riffaud : revoir le périmètre des GT, tenir compte du poids des Instituts de recherche...

Réflexion sur la question des classements internationaux

Rankings

Certains enseignants chercheurs sont confrontés à la question des classements quand ils vont chercher des financements hors Europe.

Proposition Yann Brenner

Sur la dimension recherche, il sera intéressant de prendre en considération les évolutions récentes à l'échelle européenne (EUA et autres) appelant à des changements dans les critères d'évaluation de la recherche. En particulier et comme annoncé en CR (CA?), UNILIM est récente signataire de COARA (*Coalition for Advancing Research Assessment* <https://coara.eu/>).

Dominique Cros, Claire Corbel et Claire Lefort devraient être associés à la réflexion.

Il pourra aussi être intéressant, comme avec UNICAL, de faire un *benchmark* des pratiques et stratégies chez nos principaux partenaires (EUPeace et autres).

>>> Cf compte-rendu de Karl Tombre (VP RI Université de Lorraine) suite à une présentation lors de la conférence annuelle de l'EUA

Proposition de mise en place d'un groupe de travail dès la rentrée de septembre. A la CSI de juin proposer un Evento pour mettre en place une réunion sur cette thématique en septembre.

La pertinence de ces classements n'est pas forcément la même en fonction des composantes, des domaines de recherche, des thématiques...

Tour de table :

- Céline Meslier valide l'idée du groupe de travail « classements internationaux ». Elle précise que dans son domaine Economie-Gestion, certains projets évalués n'ont pas été retenus car Unilim n'était pas classée. C'est donc important pour une petite université d'être plus visible grâce aux classements. Autre exemple, un collègue indonésien professeur invité par Unilim n'a pas pu venir car Unilim pas classée (critère d'éligibilité pour les indonésiens)
- A l'université de Calabre, 1 personne spécifiquement recrutée dans ce domaine.

Divers

Rappel : Infoday Erasmus+ le jeudi 25 mai de 14 h à 17 h à la FST

👉 <https://www.unilim.fr/international/events/event/infoday-erasmus-2023/>

Stages préparation à la mobilité

Stage de préparation à la mobilité



En anglais les 23 et 24 mai
Effectif maximum = 24



En espagnol le 24 mai après-midi
Effectif maximum = 20



Public : étudiants avec un projet pour 2023-24
Inscription : mlangues-lve@unilim.fr jusqu'au 15 mai inclus



Au programme :

Journées d'immersion totale en langue

Activités linguistiques sur le thème de la mobilité : mises en situation, jeux de rôle, partage d'expériences etc.



Echanges « Let's talk culture choc » : mercredi 23 mai à 17h

➤ Présentation, témoignages, conseils et propositions de solutions

➤ Echanges en anglais et en français

Activité proposée par Mme Trarieux Sageaud dans le cadre d'un projet réalisé en cours de LV sur la thématique du choc culturel avec des groupes de L2 Eco Gestion et L2 AES à la FDSE

Délégation Unilim au Québec du 4 au 10 juin

• Isabelle Klock-Fontanille, Rachida Zerrouki, Romain Lucas, Bruno Mazières et Laurent Bourdier

>>> UQTR (Trois-Rivières), UQAC (Chicoutimi) et U. de Sherbrooke

Question de Céline Meslier : quid du processus de labellisation HRS4R « Human Resources Strategy for Researchers ». Fortement recommandé selon Céline Meslier

La démarche "HRS4R" (*Human Resources Strategy for Researchers*), vise à améliorer les pratiques des organismes et établissements de recherche en matière de recrutement et de cadre d'exercice des chercheurs. Elle a également pour but de rendre plus lisible le métier de chercheur et de faciliter leur employabilité. Il s'agit ainsi d'accroître l'attractivité de la carrière des chercheurs, de leur garantir un égal accès à l'emploi et de faciliter leur mobilité géographique et intersectorielle. C'est un atout pour obtenir des financements Horizon 2020.

La plateforme projets du pôle va se renseigner.

À qui cette démarche s'applique-t-elle ?

Prochaine CSI le MARDI 27 Juin à 14 h, salle des Conseils